

Elintarvike- ja talousvesivälitteisen epidemian raportointiohjeet

Liitetään selvitysilmoituslomakkeeseen

1 Epidemiaepäily tai epidemiaepäilyn synty

Lyhyt kuvaus siitä, miten epäily epidemiasta tuli ruokamyrkytystyöryhmän tietoon / miten epidemiaepäily syntyi. Esitetään olennaiset perustiedot, kuten havaitsemisaika, epäilty tapahtumapaikka, altistuneiden lukumäärä, tiedossa oleva sairastuneiden lukumäärä ja tärkeimmät oireet epidemian havaitsemisvaiheessa. Mahdolliset yhteydet muihin epidemioihin.

2 Tutkimukset ja tulokset

Tehdyt tutkimukset ja niiden tulokset voi esittää myös muussa kuin alla mainitussa järjestyksessä. Seuraavana mainitut asiat tulisi kuitenkin sisällyttää raporttiin.

2.1 Tarkastuskäyntien tulokset

2.1.1 Elintarvikevälitteinen epidemia

- Tarkka kuvaus; elintarvikkeiden alkuperä, valmistusprosessi, säilytys, kuljetus, tarjoilu.
- Omavalvonnan taso ja toteutus.
- Elintarviketyöntekijöiden haastattelut; mahdolliset vatsataudit, onko ollut ulkomailla, tehdyt salmonellatutkimukset. Onko perheenjäsenissä ollut vatsatautia? Jos, milloin alkanut?
- Kuvaus mahdollisesti todetuista virheistä tai muista epidemiaan johtaneista tekijöistä.
- Viime aikoina otettujen näytteiden tutkimustulokset esim. ruoanvalmistuspaikasta, sen työntekijöistä tai raaka-aineen toimittajalta.

2.1.2 Talousvesivälitteinen epidemia

- Vesijärjestelmän kuvaus, kuten pinta-/pohjaveden käyttö, puhdistus- ja desinfektiojärjestelmä, veden jakelualue.
- Onko viime aikoina ollut putkiremontteja?
- Kuvaus tekijöistä (asutus, tulvat, sateisuus, lumien sulamisajankohta, viemäröintiongelmät, jätevesikaivot), jotka ovat vaikuttaneet raakaveteen, talousveden valmistukseen ja sen laatuun sekä muista epidemiaan johtaneista tekijöistä.
- Viime aikoina otettujen valvontanäytteiden tutkimustulokset.

2.2 Epidemiologia

2.2.1 Kuvaileva epidemiologinen tutkimus (tehdään aina)

Esitetään oireet, oireiden alkamisaika, itämisaika, oireiden kesto, mahdolliset sekundaaritapaukset.

Seuraavat kuvat ja taulukot voidaan esittää joko tekstin lomassa tai liitteinä. Mahdollisesti käytetty kyselylomakepohja esitetään raportin liitteenä:

1. Epidemiokuvaaja:
x-akselille sairastuneiden oireiden alkamisajankohdat
y-akselille tapausten määrä
(esimerkki: s. 5, kuva 1).
2. Sairastuneiden henkilöiden (x kpl) oireiden jakautuminen
(esimerkki: s. 5, taulukko 1).
3. Käytetty kyselylomakepohja (esimerkki: s. 7, lomake 1)

2.2.2 Analyttinen epidemiologinen tutkimus (tehdään mahdollisuuksien mukaan)

Epidemiologisen yhteyden selvittäminen, käytetyt tutkimusasetelmat, joko kohortti- tai tapaus-verrokkitutkimus.

2.2.2.1 Kohorttitutkimus

Tehdään, kun samoin oirein sairastuneiden ryhmä on rajattavissa selkeästi ajallisesti ja paikallisesti. Esimerkiksi sairastuneita yhdistää yhteinen ruokailutilaisuus tietyssä ajankohtana. Kaikilta epäiltyyn ateriaan osallistuneilta henkilöiltä pyritään joko haastattelemalla tai kyselylomaketta käyttämällä keräämään tietoja altistumisesta ja oireista. Tärkeää on kerätä tiedot altistumisesta sekä sairastuneilta että ei-sairastuneilta.

Kohorttitutkimuksen tulokset esitetään taulukon muodossa (s. 6, taulukko 2). Siinä esitetään ruokalajikohtaisesti seuraavat tulokset:

Tapauskertymä **AR** (attack rate)
Riskisuhde **RR** (relative risk/ risk ratio)
Luottamusvälit **CI** (confidence interval)
p-arvo (havaittu merkitsevyytaso)

2.2.2.2 Tapaus-verrokkitutkimus

Tehdään silloin, kun tiedossa ei ole kaikkia elintarvikkeelle altistuneita ihmisiä tai ryhmään (kohorttiin) kuuluu niin paljon sairastuneita, ettei ole tarkoituksenmukaista tehdä kohorttitutkimusta. Tällöin lähdetään liikkeelle sairastuneista (tapaukset) ja valitaan heille verrokkit, jotka eivät ole sairastuneet.

Tapaus-verrokkitutkimuksen tulokset esitetään taulukon muodossa (s. 6, taulukko 3). Siinä esitetään ruokalajikohtaisesti seuraavat tulokset:

Ristitulosuhde **OR** (odds ratio)

Luottamusvälit **CI** (confidence interval)
p-arvo (havaittu merkitsevyystaso)

Epi-info on ruokamyrkytys-epidemioiden tutkimista varten kehitetty tilasto-ohjelma, jonka voi ladata ilmaiseksi sivulta: <http://www.cdc.gov/epiinfo/>

2.3 Potilasnäytteiden tutkimukset

- Näytteet (esim. uloste, nielu, nenä, käsi) ja niiden määrä. Erittele primaari- ja sekundaaritapaukset.
- Näytteiden ottoaika.
- Mitä tutkittiin ja tutkimusten tulokset. Luettele kaikki analyysit ja niiden tulokset sekä monestako näytteestä kukin analyysi tehtiin.
- Oireettomien henkilöiden tutkimukset ja tulokset (huom! elintarviketyöntekijöiden tutkimukset käsitellään erikseen kohdassa 2.5).
- Onko sekundaaritapauksia esiintynyt?
- Missä laboratorio(i)ssa tutkimukset tehtiin?

2.4 Elintarviketyöntekijöiden tutkimukset

- Näytteet (esim. uloste, nielu, nenä, käsi) ja niiden määrä.
- Näytteiden ottoaika.
- Mitä tutkittiin ja tutkimusten tulokset. Luettele kaikki analyysit ja niiden tulokset sekä monestako näytteestä kukin analyysi tehtiin. Erottele oireellisten ja oireettomien elintarviketyöntekijöiden tulokset.
- Missä laboratorio(i)ssa tutkimukset tehtiin?

2.5 Elintarvike-, vesi-, puhtaus-, ympäristönäytteet

- Näytteet (elintarvikenäytteet eritellään epäilty/muu elintarvike) ja niiden määrä.
- Näytteiden ottoaika.
- Mitä tutkittiin ja tutkimusten tulokset. Luettele kaikki analyysit ja niiden tulokset sekä monestako näytteestä kukin analyysi tehtiin.
- Missä laboratorio(i)ssa tutkimukset tehtiin?

2.6 Mikrobien ja elintarvikenäytteiden jatkotutkimukset referenssilaboratorioissa

- Erittele näytekohtaisesti (humaani- ja elintarvikenäytteet), mistä mikrobeista tehtiin jatkotutkimuksia referenssilaboratorio(i)ssa ja missä laboratorio(i)ssa.
- Luettele mikrobikohtaisesti kaikki jatkotutkimukset ja niiden tulokset sekä monestako mikrobikannasta kukin jatkotutkimus tehtiin.
- Erittele elintarvikenäytteistä tehdyt jatkotutkimukset (toksiinit, kemialliset aiheuttajat) sekä missä laboratorio(i)ssa tutkimukset tehtiin.

3 Toteutetut toimenpiteet epidemian toteamisen jälkeen

Tässä kuvataan, miten epidemia saatiin katkaistua, esim. elintarvike-erän takaisin veto, veden keittokehotus, veden klooraus (klooraustapa ja käytetty klooripitoisuus). Mitkä toimenpiteet tehtiin, jottei epidemia uusiutuisi (esim. omavalvonnan tarkistus, neuvonta)?

4 Ruokamyrkytystyöryhmän johtopäätökset selvitystyön tuloksista

4.1 Oliko osoitettavissa yhteys elintarvikkeeseen tai talousveteen

Kyllä ___ Ei ___

Jos **kyllä**, mikä välittäjä _____

Jos **ei**, miten tartunnan epäiltiin levinneen _____

4.2 Aiheuttaja

Mikrobi tai kemiallinen aiheuttaja _____

4.3 Johtopäätöksen tärkeimmät perustelut

4.4 Suositukset jatkotoimista

Esimerkiksi veden desinfiointijärjestelmän uusiminen.

5 LIITTEET

Tehdyt kuvaajat ja taulukot sekä käytetty kyselylomake liitetään aina mukaan raportin. Lisäksi esim. ruokalistat ja tehtyjen laboratoriotutkimusten osalta myös tutkimustodistukset.

- | | |
|---|------------------------------|
| 1. Epidemiakuvaaja | (Esimerkki: Kuva 1 s. 5) |
| 2. Sairastuneiden henkilöiden oireiden jakautuminen | (Esimerkki: Taulukko 1 s. 5) |
| 3. Kohorttitutkimuksen tulokset | (Esimerkki: Taulukko 2 s. 6) |
| 4. Tapaus-verrokkitutkimuksen tulokset | (Esimerkki: Taulukko 3 s. 6) |
| 5. Epidemian selvityksessä käytetty kyselylomake | (Esimerkki: Lomake 1 s. 7) |

Kuva 1. Esimerkki epidemiakuvaajasta.

Clostridium perfringens -ruokamyrkytystapaukset tilaisuuden jälkeen, marraskuu 1997.

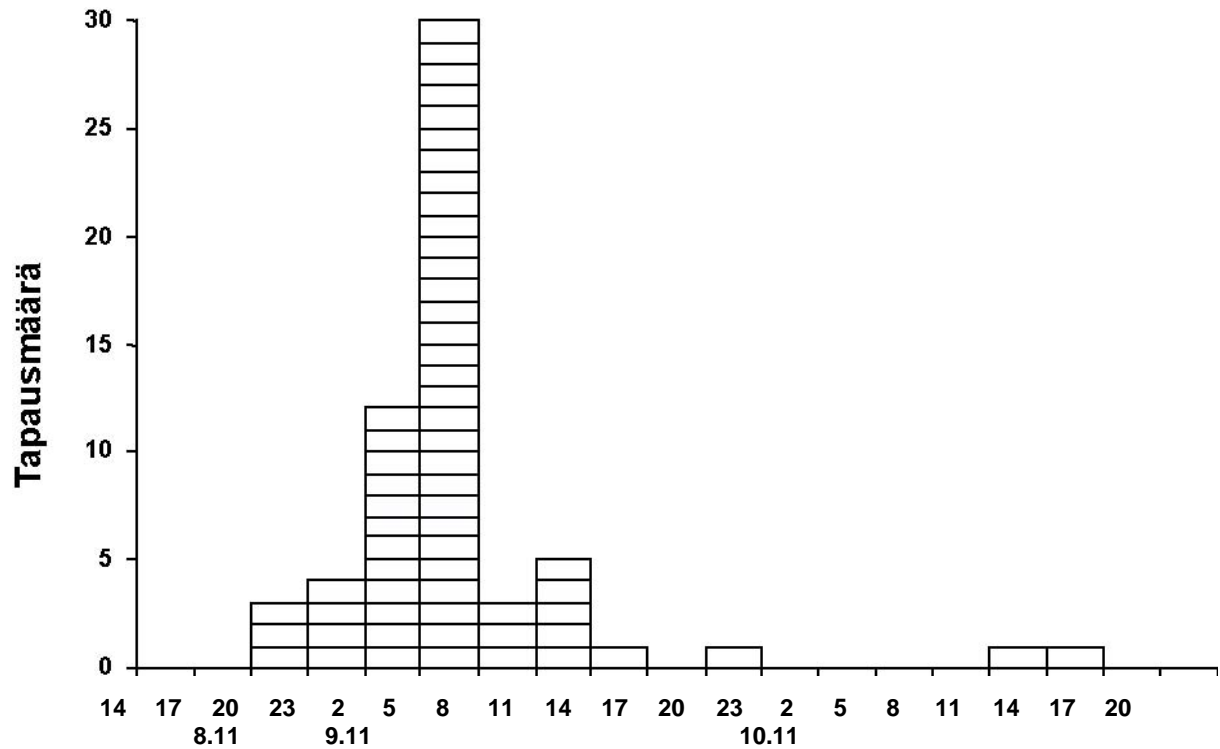

Ruokailu klo 14.30-18.30

Päivämäärä, kelloaika

Taulukko 1. Esimerkki sairastuneiden oireiden kuvauksesta.

Taulukko 1. Sairastuneiden henkilöiden (61 kpl) oireiden jakautuminen

Oire	Lukumäärä	%
Ripuli	58	95 %
Oksentelu	48	79 %
Pahoinvointi	44	72 %
Vatskipu	24	39 %
Kuume	12	20 %
Muu oire	14	23 %
- päänsärky		

Taulukko 2. Esimerkki kohorttitutkimuksesta

Taulukko 2. Tapaus-verrokkitutkimuksen tulokset.

Ruokalaji	Altistuneet			Altistumattomat			Riskisuhde (RR)	95% luottamusväli (CI)	p-arvo
	Tapauksia	Yhteensä	AR (%)	Tapauksia	Yhteensä	AR (%)			
Fasaaniriista-annos	1	10	10	6	14	43	0.2	0.03–1.7	0.17
Kuha-annos	6	8	75	1	15	7	11.3	1.6–77.9	0.001
Kylmäsavu-pororulla	5	17	29	1	7	14	2.1	0.3–14.6	0.62
Lakkabavaroise	4	14	29	2	10	20	1.4	0.3–6.3	0.50
Lampaan ulkofile	1	6	17	6	17	35	0.5	0.1–3.2	0.62
Omenastruudeli	2	10	20	4	14	29	0.7	0.2–3.1	0.50
Raputorni	1	4	25	6	21	29	0.9	0.1–5.4	1.0
Vuohenjuusto-salaatti	1	4	25	6	20	30	0.8	0.1–5.2	1.0

Taulukko 3. Esimerkki tapaus-verrokkitutkimuksesta

Taulukko 3. Tapaus-verrokkitutkimuksen tulokset.

Ruoka/juoma	Altistuneet tutkimushenkilöt / Kaikki tutkimushenkilöt (%)		Odds ratio (OR)	95% luottamusväli (CI)	p-arvo
	Tapaukset (n=113)	Verrokkit (n=241)			
Juomavesi					
-Vesijohtovesi	106/108 (98)	140/209 (67)	26.1	6.7–223.5	<0.001
-Kaivovesi	16/80 (20)	71/159 (45)	0.3	0.2–0.6	0.001
-Pullovesi	16/76 (21)	66/151 (44)	0.3	0.2–0.7	0.001
-Keitetty vesi	23/79 (29)	109/172 (63)	0.2	0.1–0.4	<0.001
-Muu juomavesi	17/73 (23)	44/132 (33)	0.6	0.3–1.2	0.18
Elintarvikkeet					
-Kana	60/97 (62)	148/213 (70)	0.7	0.4–1.2	0.23
-Kananmunat	72/95 (76)	179/224 (80)	0.8	0.4–1.5	0.50
-Kalkkuna	10/94 (11)	26/189 (14)	0.8	0.3–1.7	0.58
-Pastöroimattomat maitotuotteet	11/97 (11)	32/204 (16)	0.7	0.3–1.5	0.41

**Lomake 1:
RUOKAMYRKYTYSEPÄILYN KYSELYKAAVAKE**

**Tiedot ovat luottamuksellisia
ja tulevat vain
viranomaiskäyttöön
ruokamyrkytysepäilyn
selvittämiseksi.**

Tämän kyselylomakkeen tarkoituksena on selvittää ruokamyrkytysepidemian lähdettä. Selvitystyön kannalta on erittäin tärkeää, että sekä oireiset että oireettomat henkilöt täyttävät ja palauttavat lomakkeen mahdollisimman pikaisesti.

Vastaajan nimi _____

Sukupuoli Mies Nainen Ikä (vuosina) _____

Ammatti _____

Puhelinnumero, josta tarvittaessa tavoitettavissa _____

Kyselylomakkeen täyttöpäivämäärä _____

Osallistuitteko _____ järjestettyyn ruokailuun

___ päivänä _____ kuuta 200__?

Kyllä Ei

Jos kyllä, milloin osallistuitte edellä mainittuun ruokailuun? Kellonaika _____

Nautitteko jotain seuraavista tarjolla olleista elintarvikkeista?

(olkaa hyvä vastatkaa kyllä/ei/en tiedä jokaiseen ruoka/juomalajiin erikseen)

_____	Kyllä <input type="checkbox"/>	Ei <input type="checkbox"/>	En tiedä <input type="checkbox"/>
_____	Kyllä <input type="checkbox"/>	Ei <input type="checkbox"/>	En tiedä <input type="checkbox"/>
_____	Kyllä <input type="checkbox"/>	Ei <input type="checkbox"/>	En tiedä <input type="checkbox"/>
_____	Kyllä <input type="checkbox"/>	Ei <input type="checkbox"/>	En tiedä <input type="checkbox"/>
_____	Kyllä <input type="checkbox"/>	Ei <input type="checkbox"/>	En tiedä <input type="checkbox"/>
_____	Kyllä <input type="checkbox"/>	Ei <input type="checkbox"/>	En tiedä <input type="checkbox"/>
_____	Kyllä <input type="checkbox"/>	Ei <input type="checkbox"/>	En tiedä <input type="checkbox"/>

jne. Listaa jatketaan tarpeen mukaan

Saitteko jotain seuraavista oireista edellä mainitun ruokailun jälkeen?

(olkaa hyvä vastatkaa kyllä/ei/en tiedä jokaiseen listan oireeseen erikseen)

Ripuli (vähintään 3 kertaa/vrk)	Kyllä <input type="checkbox"/>	Ei <input type="checkbox"/>	En tiedä <input type="checkbox"/>
Oksentelu	Kyllä <input type="checkbox"/>	Ei <input type="checkbox"/>	En tiedä <input type="checkbox"/>

Vatsakipu	Kyllä <input type="checkbox"/>	Ei <input type="checkbox"/>	En tiedä <input type="checkbox"/>
Pahoinvointi	Kyllä <input type="checkbox"/>	Ei <input type="checkbox"/>	En tiedä <input type="checkbox"/>
Kuume (yli 38°C)	Kyllä <input type="checkbox"/>	Ei <input type="checkbox"/>	En tiedä <input type="checkbox"/>
Vilunväristyksiä	Kyllä <input type="checkbox"/>	Ei <input type="checkbox"/>	En tiedä <input type="checkbox"/>

Jos vastasitte kyllä yhteen tai useampaan oireeseen, milloin ensimmäinen oireenne alkoi?

Päivämäärä _____ Kellonaika _____

Onko teillä vieläkin oireita? Kyllä Ei

Jos ei, milloin oireenne päättyivät? Päivämäärä _____ Kellonaika _____

Onko teistä otettu ulostenäyte edellä mainitun ruokailun jälkeen? Kyllä Ei

Jos kyllä, minne toimititte näytteen ja milloin?

Paikka _____ Päivämäärä _____

Kiitokset etukäteen vaivannäöstä!